

- 4

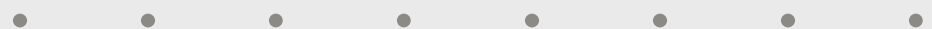

فرایندهای اصلی حوزه سیر و حرکت





—

-
-
-

—

-

—

-
-

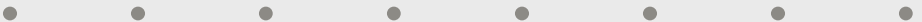



—

•

•

—

•

•

—

—

•



—

•

•

—

•

•

•

•

—

—

•

نمودار سلسله مراتبی کارکردهای حوزه کارکردی سیر و حرکت

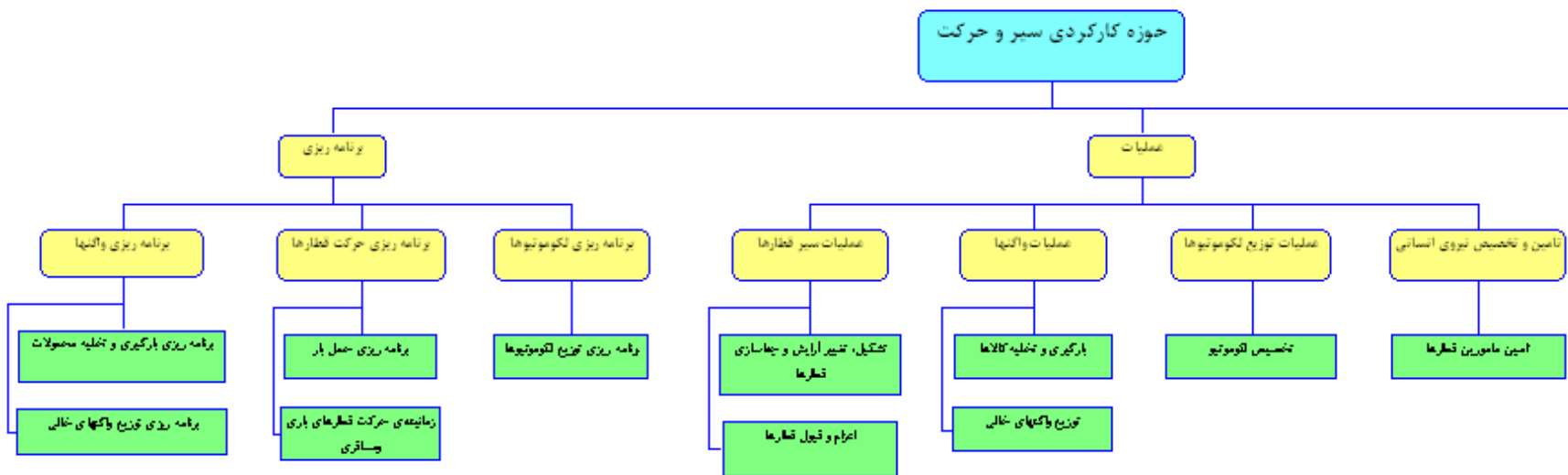

نمودار سلسله مراتبی کارکردهای حوزه کارکردی سیر و حرکت

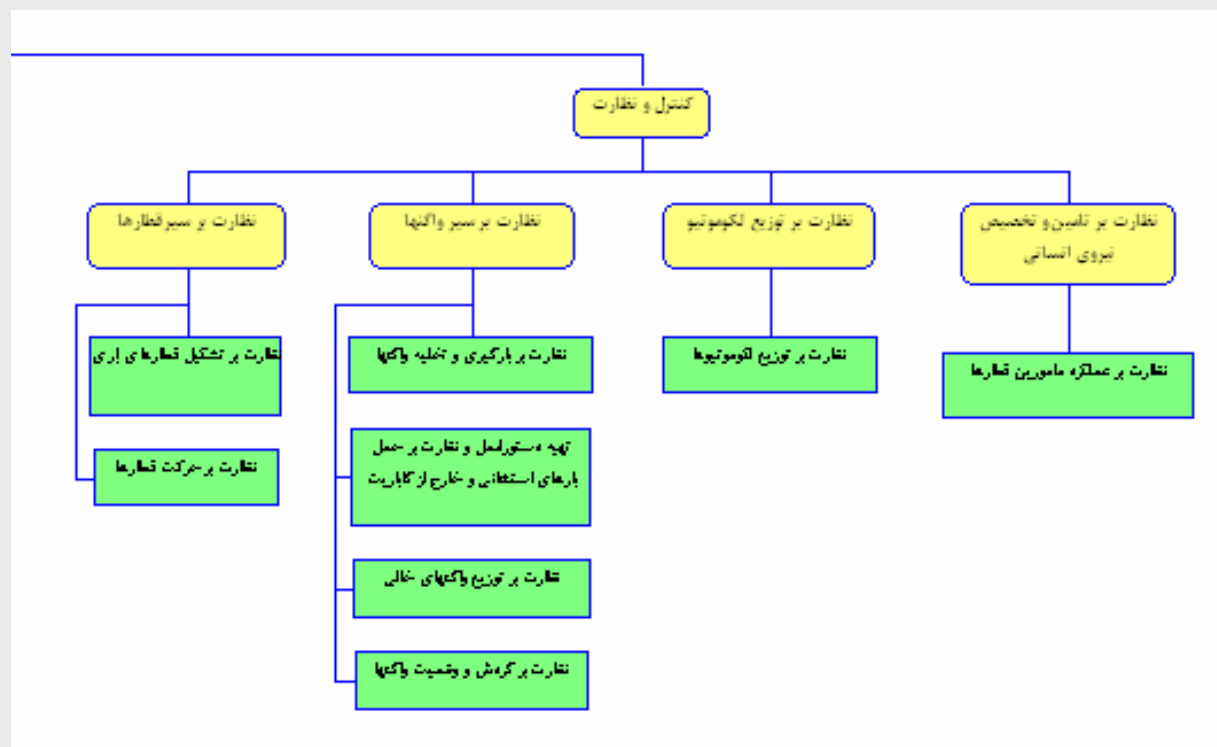

برنامه ریزی کلان حمل بار

| | |
|-------------------|---|
| نام | برنامه ریزی کلان حمل بار |
| شناسه | TRFH001 |
| شرح کارکرد | برنامه ریزی کلان بلند مدت جهت حمل بار و تعیین نیازمندیهای راه آهن در زمینه واگن و لکوموتیو |
| کارکرد سطح بالاتر | برنامه ریزی حرکت قطارها |
| واحد سازمانی مجری | اداره کل سیر و حرکت |
| وضعیت کارکرد | دستی <input checked="" type="checkbox"/> مکانیزه <input type="checkbox"/> نیمه مکانیزه <input type="checkbox"/> |
| توضیحات | |

برنامه‌ریزی حرکت قطارها

| | |
|-------------------|--|
| نام | برنامه‌ریزی حرکت قطارها |
| شناسه | TRFH003 |
| شرح کارکرد | زمانبندی حرکت قطارها (تهیه گراف مادر) برای قطارهای مسافری با هماهنگی شرکت رجا انجام می‌شود. در مورد قطارهای باری نیز تمایل به تشکیل قطارهای برنامه‌ای است که در حال حاضر در موارد محدودی انجام می‌شود. |
| کارکرد سطح بالاتر | برنامه‌ریزی حرکت قطارها |
| واحد سازمانی مجری | اداره کل سیر و حرکت - کنترل مرکزی |
| وضعیت کارکرد | دستی <input checked="" type="checkbox"/> مکانیزه <input type="checkbox"/> نیمه مکانیزه <input type="checkbox"/> |
| توضیحات | |

برنامه‌ریزی توزیع واگنهای خالی

| | |
|-------------------|--|
| نام | برنامه‌ریزی توزیع واگنهای خالی |
| شناسه | TRFH004 |
| شرح کارکرد | برنامه‌ریزی توزیع واگنهای خالی بصورت روزانه و با کسب اطلاع از نواحی در مورد موجودی بار و واگنهای خالی مورد نیاز آنها صورت می‌گیرد. |
| کارکرد سطح بالاتر | برنامه‌ریزی حرکت قطارها |
| واحد سازمانی مجری | اداره کل سیر و حرکت - اداره سیر واگنها و کنترل مرکزی |
| وضعیت کارکرد | دستی <input checked="" type="checkbox"/> مکانیزه <input type="checkbox"/> نیمه مکانیزه <input type="checkbox"/> |
| توضیحات | |

برنامه ریزی بارگیری و تخلیه محمولات

| | |
|-------------------|--|
| نام | برنامه ریزی بارگیری و تخلیه محمولات |
| شناسه | TRFH005 |
| شرح کارکرد | برنامه ریزی بارگیری و تخلیه محمولات براساس بارهای موجود در مبادی بار و واگنهای تخصیص داده شده به آنها و همچنین واگنهای حامل بار که به مقصد رسیده اند صورت می گیرد. |
| کارکرد سطح بالاتر | برنامه ریزی واگنها |
| واحد سازمانی مجری | اداره کل سیر و حرکت - کنترل مرکزی |
| وضعیت کارکرد | دستی <input checked="" type="checkbox"/> مکانیزه <input type="checkbox"/> نیمه مکانیزه <input type="checkbox"/> |
| توضیحات | |

برنامه‌ریزی توزیع لکوموتیوها

| | |
|--------------------|--|
| نام | برنامه‌ریزی توزیع لکوموتیوها |
| شناسه | TRFH006 |
| شرح کار کرد | برنامه‌ریزی توزیع لکوموتیوها با توجه به برنامه تدوین شده برای تشکیل قطارها برای حمل بارهای موجود در مبادی بار و همچنین وضعیت موجود لکوموتیوها در شبکه انجام می‌گیرد. |
| کار کرد سطح بالاتر | برنامه‌ریزی لکوموتیوها |
| واحد سازمانی مجری | اداره کل سیر و حرکت - کنترل مرکزی |
| وضعیت کار کرد | دستی <input checked="" type="checkbox"/> مکانیزه <input type="checkbox"/> نیمه مکانیزه <input type="checkbox"/> |
| توضیحات | |

تشکیل ، تغییر آرایش و تفکیک قطارها

| | |
|-------------------|---|
| نام | تشکیل ، تغییر آرایش و تفکیک قطارها |
| شناسه | TRFH012 |
| شرح کارکرد | عملیات اجرای مانور قطارها در ایستگاههای تشکیلاتی توسط مأمورین سیرو حرکت انجام می شود. این عملیات شامل تشکیل قطار در ایستگاه مبدأ ، تغییر آرایش آن در ایستگاههای بین راه و نهایتاً تفکیک آن در ایستگاه مقصد است. |
| کارکرد سطح بالاتر | عملیات سیر قطار |
| واحد سازمانی مجری | ایستگاه تشکیلاتی |
| وضعیت کارکرد | <input checked="" type="checkbox"/> دستی <input type="checkbox"/> مکانیزه <input type="checkbox"/> نیمه مکانیزه |
| توضیحات | |

اعزام و قبول قطارها

| | |
|--|-------------------|
| اعزام و قبول قطارها | نام |
| TRFH013 | شناسه |
| پس از تشکیل قطار باری یا مسافری ، زمان ورود یک قطار به ایستگاه و یا خروج قطار از ایستگاه ، عمل اعزام و قبول قطارها انجام می شود. | شرح کارکرد |
| عملیات سیر قطار | کارکرد سطح بالاتر |
| ایستگاه - کنترل ناحیه | واحد سازمانی مجری |
| <input type="checkbox"/> نیمه مکانیزه <input type="checkbox"/> مکانیزه <input checked="" type="checkbox"/> دستی | وضعیت کارکرد |
| | توضیحات |

توزیع واگنهای خالی

| | |
|-------------------|--|
| نام | توزیع واگنهای خالی |
| شناسه | TRFH014 |
| شرح کارکرد | با دریافت برنامه ابلاغی از سوی مرکز پیرامون توزیع واگنهای خالی، عملیات اعزام واگنهای مورد نیاز برای ایستگاههای محل بار صورت می گیرد. |
| کارکرد سطح بالاتر | عملیات واگنها |
| واحد سازمانی مجری | کنترل مرکزی - کنترل ناحیه |
| وضعیت کارکرد | <input checked="" type="checkbox"/> دستی <input type="checkbox"/> مکانیزه <input type="checkbox"/> نیمه مکانیزه |
| توضیحات | |

تأمین مأمورین قطارها

| | |
|-------------------|--|
| نام | تأمین مأمورین قطارها |
| شناسه | TRFH015 |
| شرح کارکرد | مشمول بر تأمین مأمورین مورد نیاز هنگام تشکیل و اعزام قطارهای باری ، تأمین مأمور انتهایی قطارهای مسافری و مبادله مأمورین در مرز نواحی |
| کارکرد سطح بالاتر | تأمین و تخصیص نیروی انسانی |
| واحد سازمانی مجری | ادارات کل نواحی - ایستگاههای تشکیلاتی |
| وضعیت کارکرد | دستی <input checked="" type="checkbox"/> مکانیزه <input type="checkbox"/> نیمه مکانیزه <input type="checkbox"/> |
| توضیحات | |

نظارت بر حرکت قطارها

| | |
|-------------------|--|
| نام | نظارت بر حرکت قطارها |
| شناسه | TRFH020 |
| شرح کارکرد | شامل ترسیم گراف حرکتی قطارها، بررسی وضعیت ترافیکی ایستگاهها از نظر تلاقی و سبقت و عبور قطارها و آگاهی از وضعیت جاری قطارها |
| کارکرد سطح بالاتر | نظارت بر سیر قطارها |
| واحد سازمانی مجری | کنترل مرکزی - کنترل ناحیه |
| وضعیت کارکرد | دستی <input checked="" type="checkbox"/> مکانیزه <input type="checkbox"/> نیمه مکانیزه <input type="checkbox"/> |
| توضیحات | |

نظارت بر تشکیل قطارهای باری

| | |
|-------------------|---|
| نام | نظارت بر تشکیل قطارهای باری |
| شناسه | TRFH021 |
| شرح کارکرد | نظارت بر مشخصات فنی قطارهای تشکیل شده و مطابقت با اصول و قوانین فنی موجود در این زمینه |
| کارکرد سطح بالاتر | نظارت بر سیر قطارها |
| واحد سازمانی مجری | کنترل مرکزی - کنترل ناحیه |
| وضعیت کارکرد | دستی <input type="checkbox"/> مکانیزه <input type="checkbox"/> نیمه مکانیزه <input checked="" type="checkbox"/> |
| توضیحات | |

نظارت بر تخلیه و بارگیری واگنها

| | |
|-------------------|---|
| نام | نظارت بر تخلیه و بارگیری واگنها |
| شناسه | TRFH022 |
| شرح کارکرد | تهیه گزارش عملکرد نواحی از میزان تخلیه و بارگیری انجام شده در آنها |
| کارکرد سطح بالاتر | نظارت بر سیر قطارها |
| واحد سازمانی مجری | کنترل مرکزی - کنترل ناحیه - ایستگاه |
| وضعیت کارکرد | دستی <input type="checkbox"/> مکانیزه <input type="checkbox"/> نیمه مکانیزه <input checked="" type="checkbox"/> |
| توضیحات | |

نظارت بر توزیع واگنهای خالی

| | |
|-------------------|---|
| نام | نظارت بر توزیع واگنهای خالی |
| شناسه | TRFH023 |
| شرح کارکرد | بررسی و پیگیری انجام شدن برنامه توزیع واگن ابلاغی |
| کارکرد سطح بالاتر | نظارت بر سیر قطارها |
| واحد سازمانی مجری | کنترل مرکزی - کنترل ناحیه |
| وضعیت کارکرد | <input type="checkbox"/> دستی <input type="checkbox"/> مکانیزه <input checked="" type="checkbox"/> نیمه مکانیزه |
| توضیحات | |

نظارت بر گردش واگنها

| | |
|-------------------|--|
| نام | نظارت بر گردش واگنها |
| شناسه | TRFH024 |
| شرح کارکرد | تهیه فهرست توقف واگنها و بررسی و پیگیری علل آنها ، تهیه فهرست واگنهای در دست تعمیر |
| کارکرد سطح بالاتر | نظارت بر سیر واگنها |
| واحد سازمانی مجری | اداره توزیع و سیر واگنها |
| وضعیت کارکرد | دستی <input type="checkbox"/> مکانیزه <input type="checkbox"/> نیمه مکانیزه <input type="checkbox"/> |
| توضیحات | |

تهیه دستور العمل و نظارت بر حمل بارهای استثنایی و خارج از گاباریت

| | |
|-------------------|---|
| نام | تهیه دستور العمل و نظارت بر حمل بارهای استثنایی و خارج از گاباریت |
| شناسه | TRFH025 |
| شرح کارکرد | بارهای خاص که خارج از قاعده بارهای معمول راه آهن هستند نیاز به کار کارشناسی ویژه جهت حمل و نظارت بر حمل آنها دارند. |
| کارکرد سطح بالاتر | نظارت بر سیر واگنها |
| واحد سازمانی مجری | اداره امور فنی |
| وضعیت کارکرد | <input checked="" type="checkbox"/> دستی <input type="checkbox"/> مکانیزه <input type="checkbox"/> نیمه مکانیزه |
| توضیحات | |

نظارت بر عملکرد مأمورین قطارها

| | |
|-------------------|---|
| نام | نظارت بر عملکرد مأمورین قطارها |
| شناسه | TRFH026 |
| شرح کارکرد | شامل تهیه کیلومتر اژ طی شده توسط مأمورین سیرو حرکت جهت بهبود نظام جزا و پاداش |
| کارکرد سطح بالاتر | نظارت بر تأمین و تخصیص نیروی انسانی |
| واحد سازمانی مجری | اداره امور ایستگاهها و قطارها |
| وضعیت کارکرد | <input checked="" type="checkbox"/> دستی <input type="checkbox"/> مکانیزه <input type="checkbox"/> نیمه مکانیزه |
| توضیحات | |

عملیات توزیع لکوموتیو

| | |
|-------------------|---|
| نام | عملیات توزیع لکوموتیو |
| شناسه | TRFH030 |
| شرح کارکرد | براساس نیاز در نقاط مختلف در درون یک ناحیه و یا در سطح شبکه لکوموتیوهای اضافی بنابه تصمیم کنترل ناحیه و یا کنترل مرکزی به نقاط مورد نیاز اعزام می گردد. |
| کارکرد سطح بالاتر | عملیات سیر قطار |
| واحد سازمانی مجری | ایستگاه تشکیلاتی |
| وضعیت کارکرد | <input checked="" type="checkbox"/> دستی <input type="checkbox"/> مکانیزه <input type="checkbox"/> نیمه مکانیزه |
| توضیحات | |

بازرگانی و بازاریابی

کارکردهای حوزه کارکردی بازرگانی و بازاریابی



امور بازاریابی و تعرفه

—

—

—

—

—

—

—

—

امور بازرگانی حمل و نقل داخلی

—
—
—
—
—

امور بازرگانی حمل و نقل بین المللی

- انجام امور مربوط به بارنامه بین المللی
- تهیه و تنظیم قراردادهای حمل و نقل کالای بین المللی
- انجام امور مربوط به وسایل نقلیه مبادله شده
- بررسی اسناد بین المللی و بکارگیری آنها
- تهیه اسناد هزینه و سیر و اگنها
- امور مربوط به خسارات و غرامات

نمودار سلسله مراتبي کارکردهای حوزه کارکردی بازرگانی و بازاریابی

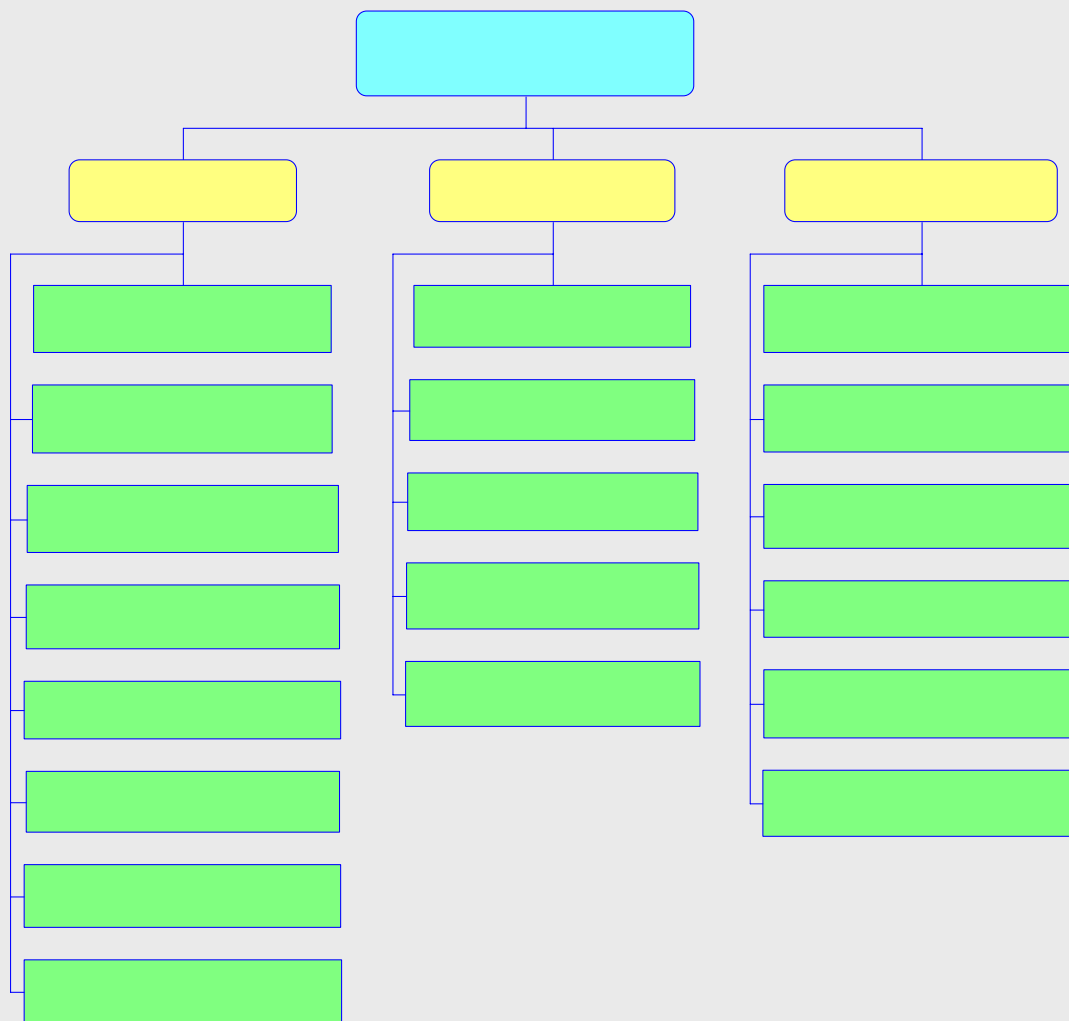

انجام امور حمل بار در مبدأ

| | |
|-------------------|--|
| نام | انجام امور حمل بار در مبدأ |
| شناسه | MTFH001 |
| شرح کارکرد | در طی این فعالیت سفارش حمل بار از مشتری گرفته می شود و پس از بازرسی ، باربندی و بارگیری و توزین بار و پمپ آن ، بارنامه صادر می شود و بار به مقصد حمل می شود. |
| کارکرد سطح بالاتر | امور بازرگانی حمل و نقل داخلی |
| واحد سازمانی مجری | ایستگاه - اداره بازرگانی و بازاریابی (در نواحی مرزی) - اداره بهره برداری و بازرگانی (در نواحی غیر مرزی) - گروه حمل و نقل داخلی |
| وضعیت کارکرد | دستی <input type="checkbox"/> مکانیزه <input type="checkbox"/> نیمه مکانیزه <input checked="" type="checkbox"/> |
| توضیحات | |

بررسی فعالیتهای خطوط فرعی صنعتی و تجاری

| | |
|-------------------|---|
| نام | بررسی فعالیتهای خطوط فرعی صنعتی و تجاری |
| شناسه | MTFH002 |
| شرح کارکرد | بررسی میزان حمل بار از طریق خطوط فرعی صنعتی و تجاری بمنظور ارزیابی بازده اقتصادی این خطوط برای راه آهن و تصمیم گیری در رابطه با ادامه فعالیتهای آنها. |
| کارکرد سطح بالاتر | امور بازاریابی و تعرفه |
| واحد سازمانی مجری | گروه حمل و نقل داخلی |
| وضعیت کارکرد | <input checked="" type="checkbox"/> دستی <input type="checkbox"/> مکانیزه <input type="checkbox"/> نیمه مکانیزه |
| توضیحات | |

تهیه و تنظیم قراردادهای حمل و نقل کالای داخلی

| | |
|---|-------------------|
| تهیه و تنظیم قراردادهای حمل و نقل کالای داخلی | نام |
| MTFH003 | شناسه |
| در راستای حمل بار اغلب سهم بار شرکت راه آهن براساس قراردادهایی از قبل پیش بینی می شود. | شرح کارکرد |
| امور بازرگانی حمل و نقل کالای داخلی | کارکرد سطح بالاتر |
| گروه حمل و نقل داخلی و ادارات کل مناطق | واحد سازمانی مجری |
| <input type="checkbox"/> دستی <input type="checkbox"/> مکانیزه <input checked="" type="checkbox"/> نیمه مکانیزه | وضعیت کارکرد |
| | توضیحات |

انجام امور حمل بار در مقصد

| | |
|--|-------------------|
| انجام امور حمل بار در مقصد | نام |
| MTFH004 | شناسه |
| در طی این کارکرد، فعالیت‌های مربوط به تخلیه، مثل صدور مجوز تخلیه، تخلیه واگن‌ها، تصفیه حساب با مشتری و سایر امور بسته به شرایط صورت می‌گیرد. | شرح کارکرد |
| امور بازرگانی حمل و نقل داخلی | کارکرد سطح بالاتر |
| ایستگاه | واحد سازمانی مجری |
| <input type="checkbox"/> دستی <input type="checkbox"/> مکانیزه <input checked="" type="checkbox"/> نیمه مکانیزه | وضعیت کارکرد |
| | توضیحات |

شناخت بازارهای جدید برای حمل و نقل ریلی

| | |
|-------------------|---|
| نام | شناخت بازارهای جدید برای حمل و نقل ریلی |
| شناسه | MTFH005 |
| شرح کارکرد | در جهت جذب بار بیشتر و بالا بردن درآمد راه آهن چنین کارکردی در گروه بازاریابی و مطالعه بازار با استفاده از اطلاعات گوناگون همچون اطلاعات مشتری و مراکز تجمع بار انجام می شود. |
| کارکرد سطح بالاتر | امور بازاریابی و تعرفه |
| واحد سازمانی مجری | گروه بازاریابی و مطالعه بازار |
| وضعیت کارکرد | <input checked="" type="checkbox"/> دستی <input type="checkbox"/> مکانیزه <input type="checkbox"/> نیمه مکانیزه |
| توضیحات | |

بررسی امکانات مورد نیاز جهت حمل و نقل ترکیبی

| | |
|-------------------|--|
| نام | بررسی امکانات مورد نیاز جهت حمل و نقل ترکیبی |
| شناسه | MTFH006 |
| شرح کارکرد | در راستای بهتر شدن حمل و نقل ترکیبی و حل موانع و مشکلات به صورت موردی در جهت رفع نیازمندیها از طریق تقاضانامه و درخواست ها فعالیت صورت می گیرد که البته مجموعه راه آهن به صورت کنترلی و نظارتی در این زمینه ایفای نقش می کند. |
| کارکرد سطح بالاتر | امور بازاریابی و تعرفه |
| واحد سازمانی مجری | گروه حمل و نقل ترکیبی |
| وضعیت کارکرد | دستی <input checked="" type="checkbox"/> مکانیزه <input type="checkbox"/> نیمه مکانیزه <input type="checkbox"/> |
| توضیحات | با توجه به رویکرد شرکت راه آهن در زمینه خصوصی سازی ، شرکت راه آهن این وظیفه را به شرکت های خصوصی که بیشتر درگیر حمل و نقل ترکیبی و نیازمندیهای آن هستند واگذار کرده است، لیکن برآورده شدن این نیازها هنوز توسط راه آهن صورت می گیرد. |

انجام امور خسارات و غرامات

| | |
|-------------------|---|
| نام | انجام امور خسارات و غرامات |
| شناسه | MTFH008 |
| شرح کارکرد | در رابطه با امور خسارات و غرامات از ابتدا تا انتها وظایف در این کارکرد صورت می گیرد ، که اسناد خسارات و غرامات باز یابی و بروزرسانی می شوند. از آنجا که راه آهن در بارنامه متعهد می شود که بار را سالم تحویل دهد در صورتی که خساراتی به بار وارد شود فرآیند های خاصی در جهت تعیین غرامات و سایر مسایل مربوط به این خسارت صورت می گیرد. از سوی دیگر در صورت بروز سانحه برای واگن های خارجی غرامات پرداخت می شود. |
| کارکرد سطح بالاتر | امور بازرگانی حمل و نقل داخلی - امور بازرگانی حمل و نقل بین الملل |
| واحد سازمانی مجری | گروه بازاریابی و مطالعه بازار |
| وضعیت کارکرد | دستی <input checked="" type="checkbox"/> مکانیزه <input type="checkbox"/> نیمه مکانیزه <input type="checkbox"/> |
| توضیحات | |

عقد قراردادهای اجاره اراضی و اماکن

| | |
|-------------------|---|
| نام | عقد قراردادهای اجاره اراضی و اماکن |
| شناسه | MTFH009 |
| شرح کارکرد | در زمینه اجاره املاک و اراضی مهم و استراتژیک راه آهن با استفاده از پیشنهادات اجاره اراضی و اماکن که توسط نواحی تهیه شده است، و تحلیلی که کارشناس گروه صورت داده است فعالیت‌هایی مرتبط در کمیسیون تعرفه و غرامات صورت می‌گیرد. |
| کارکرد سطح بالاتر | امور بازاریابی و تعرفه |
| واحد سازمانی مجری | گروه بازاریابی و مطالعه بازار - ادارات کل مناطق |
| وضعیت کارکرد | دستی <input checked="" type="checkbox"/> مکانیزه <input type="checkbox"/> نیمه مکانیزه <input type="checkbox"/> |
| توضیحات | |

معرفی توانایی های راه آهن در حمل بار

| | |
|-------------------|---|
| نام | معرفی توانایی های راه آهن در حمل بار |
| شناسه | MTFH010 |
| شرح کارکرد | در راستای امور تبلیغات و از طریق ابزارهای گوناگون همچون سایت اینترنتی راه آهن و نشریه ها و کتابچه های گوناگون اطلاع رسانی و تبلیغات صورت می گیرد. |
| کارکرد سطح بالاتر | امور بازاریابی و تعرفه |
| واحد سازمانی مجری | گروه بازاریابی و مطالعه بازار |
| وضعیت کارکرد | <input checked="" type="checkbox"/> دستی <input type="checkbox"/> مکانیزه <input type="checkbox"/> نیمه مکانیزه |
| توضیحات | |

بررسی عملکرد راه آهن در حمل بار

| | |
|-------------------|---|
| نام | بررسی عملکرد راه آهن در حمل بار |
| شناسه | MTFH011 |
| شرح کارکرد | در راستای سیاست گذاری بازرگانی و بازاریابی و بهینه سازی امور شناخت نقاط قوت و ضعف اهمیت بسزایی دارد که طی گزارشهای مدیریتی معین می گردند. |
| کارکرد سطح بالاتر | امور بازاریابی و تعرفه |
| واحد سازمانی مجری | گروه بازاریابی و مطالعه بازار |
| وضعیت کارکرد | <input checked="" type="checkbox"/> دستی <input type="checkbox"/> مکانیزه <input type="checkbox"/> نیمه مکانیزه |
| توضیحات | |

تعیین نرخ پیشنهادی تعرفه حمل بار

| | |
|-------------------|---|
| نام | تعیین نرخ پیشنهادی تعرفه حمل بار |
| شناسه | MTFH012 |
| شرح کارکرد | با توجه به شرایط و اطلاعات موجود و تحلیل تعرفه ای صورت پذیرفته که مسائل گوناگون را شامل می شود، نرخ پیشنهادی تعرفه حمل بار تعیین می گردد. |
| کارکرد سطح بالاتر | امور بازاریابی و تعرفه |
| واحد سازمانی مجری | گروه بازاریابی و مطالعه بازار |
| وضعیت کارکرد | <input checked="" type="checkbox"/> دستی <input type="checkbox"/> مکانیزه <input type="checkbox"/> نیمه مکانیزه |
| توضیحات | |

انجام امور مربوط به وسایل نقلیه مبادله شده و وسایل جنبی حمل و نقل

| | |
|-------------------|---|
| نام | انجام امور مربوط به وسایل نقلیه مبادله شده و وسایل جنبی حمل و نقل |
| شناسه | MTFH013 |
| شرح کارکرد | فعالیت های فوق عمدتاً عبارتست از ورود واگن ها و یا وسایل جنبی دیگر از طریق ایستگاههای مرزی |
| کارکرد سطح بالاتر | انجام امور بازرگانی حمل و نقل بین الملل |
| واحد سازمانی مجری | گروه حمل و نقل بین المللی |
| وضعیت کارکرد | <input checked="" type="checkbox"/> دستی <input type="checkbox"/> مکانیزه <input type="checkbox"/> نیمه مکانیزه |
| توضیحات | |

بررسی اسناد بین المللی و بکارگیری آنها

| | |
|-------------------|---|
| نام | بررسی اسناد بین المللی و بکارگیری آنها |
| شناسه | MTFH014 |
| شرح کارکرد | براساس این کارکرد کلیه مفاد لازم و مرتبط با حمل و نقل بازرگانی و بازاریابی ، مطالعه می شوند و این اسناد حاصل مصوبات سازمانهای بین المللی راه آهنها می باشد که طی سالها مصوب و ثبت شده اند. مثل اسناد OSJD و UIC |
| کارکرد سطح بالاتر | انجام امور بازرگانی حمل و نقل بین الملل |
| واحد سازمانی مجری | گروه حمل و نقل بین المللی |
| وضعیت کارکرد | دستی <input checked="" type="checkbox"/> مکانیزه <input type="checkbox"/> نیمه مکانیزه <input type="checkbox"/> |
| توضیحات | |

تهیه اسناد هزینه و سیر واگنها

| | |
|--|-------------------|
| تهیه اسناد هزینه و سیر واگنها | نام |
| MTFH016 | شناسه |
| با توجه به اینکه لزوم داشتن سوابق ورود و خروج واگنها ، اسنادی لازم دارد تا این سوابق در دسترس باشند، که چه واگنهایی چه زمانی ، چه مکانی هستند. و یا در زمانهای خاصی در چه مکانهایی بوده اند... . | شرح کارکرد |
| انجام امور بازرگانی حمل و نقل بین المللی | کارکرد سطح بالاتر |
| گروه حمل و نقل بین المللی | واحد سازمانی مجری |
| <input type="checkbox"/> نیمه مکانیزه <input type="checkbox"/> مکانیزه <input checked="" type="checkbox"/> دستی | وضعیت کارکرد |
| | توضیحات |

انجام امور مربوط به بارنامه بین المللی

| | |
|-------------------|--|
| نام | انجام امور مربوط به بارنامه بین المللی |
| شناسه | MTFH017 |
| شرح کارکرد | یکی از مهمترین کارکردهای گروه حمل و نقل ترانزیتی واردات و صادرات و ترانزیت است که در ارتباط نزدیک با گمرک صورت می گیرد |
| کارکرد سطح بالاتر | اموربازرگانی حمل و نقل بین المللی |
| واحد سازمانی مجری | گروه حمل و نقل ترانزیتی |
| وضعیت کارکرد | <input checked="" type="checkbox"/> دستی <input type="checkbox"/> مکانیزه <input type="checkbox"/> نیمه مکانیزه |
| توضیحات | |

تهیه و تنظیم قراردادهای حمل و نقل کالای بین المللی

| | |
|---|-------------------|
| تهیه و تنظیم قراردادهای حمل و نقل کالای بین المللی | نام |
| MTFH019 | شناسه |
| در صورت استمرار حمل و نقل کالاهای بین المللی معمولاً این قراردادها منعقد می شوند. | شرح کارکرد |
| اموربازرگانی حمل و نقل بین المللی | کارکرد سطح بالاتر |
| گروه حمل و نقل ترانزیتی | واحد سازمانی مجری |
| <input type="checkbox"/> نیمه مکانیزه <input type="checkbox"/> مکانیزه <input checked="" type="checkbox"/> دستی | وضعیت کارکرد |
| | توضیحات |

تهیه اطلاعات مربوط به ظرفیت بارپذیری راه آهن

| | |
|-------------------|--|
| نام | تهیه اطلاعات مربوط به ظرفیت بارپذیری راه آهن |
| شناسه | MTFH020 |
| شرح کارکرد | ظرفیت بارپذیری راه آهن با توجه به اطلاعات موجود از قبیل اطلاعات ایستگاه ها، خطوط، واگن ها و... با تکنیک های خاصی تعیین می شود. |
| کارکرد سطح بالاتر | اموربازرگانی حمل و نقل بین المللی |
| واحد سازمانی مجری | گروه حمل و نقل ترانزیتی |
| وضعیت کارکرد | <input checked="" type="checkbox"/> دستی <input type="checkbox"/> مکانیزه <input type="checkbox"/> نیمه مکانیزه |
| توضیحات | |

جمع آوری اطلاعات بارنامه و تهیه گزارشات مدیریتی

| | |
|-------------------|---|
| نام | جمع آوری اطلاعات بارنامه و تهیه گزارشات مدیریتی |
| شناسه | MTFH021 |
| شرح کارکرد | اطلاعات بارنامه ها پس از صدور جهت بهره برداری (و ارسال به مرکز) جمع آوری می شوند. |
| کارکرد سطح بالاتر | امور بازرگانی حمل و نقل داخلی |
| واحد سازمانی مجری | ادارات کل مناطق ، ایستگاه ، گروه حمل و نقل داخلی |
| وضعیت کارکرد | دستی <input type="checkbox"/> مکانیزه <input type="checkbox"/> نیمه مکانیزه <input checked="" type="checkbox"/> |
| توضیحات | |

- 4

پایان